

FABRÍCIO GONÇALVES CAVALCANTE
DIVANISE SURUAGY CORREIA
ROZANGELA MARIA DE ALMEIRA FERNANDES WYSZOMIRSKA

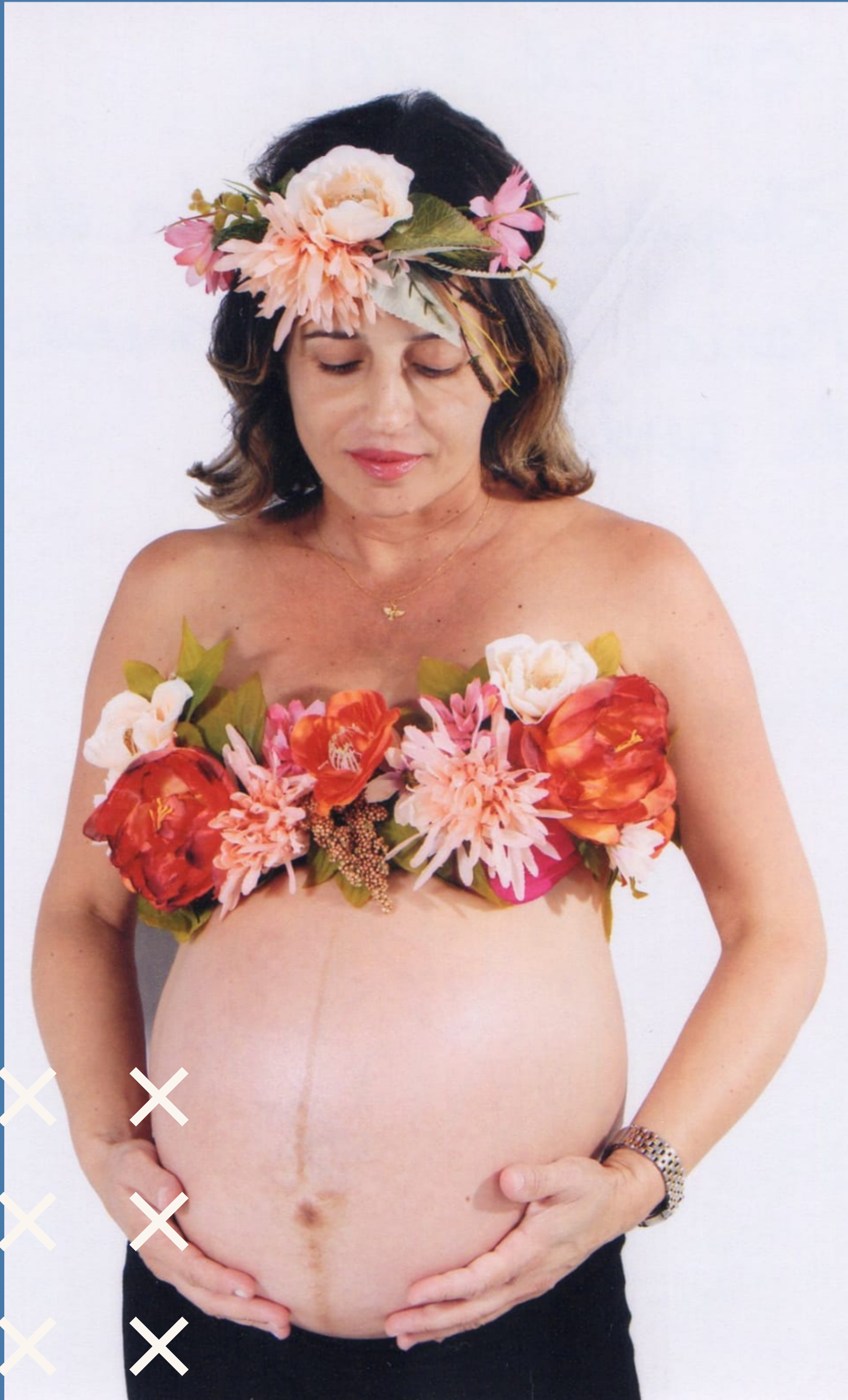

GUIA INTERATIVO PARA ACOMPANHAMENTO DO
PRÉ-NATAL ODONTOLÓGICO NA ATENÇÃO
PRIMÁRIA À SAÚDE

AUTORES

Fabrício Gonçalves Cavalcante
Aluno do Mestrado Profissional em Saúde da Família da
Faculdade de Medicina, da Universidade Federal de
Alagoas

Profa. Dra. Divanise Suruagy Correia
Docente do Mestrado Profissional em Saúde da Família da
Faculdade de Medicina, da Universidade Federal de
Alagoas

Profa. Dra. Rozangela Maria de Almeida Wyszomirska
Docente do Mestrado Profissional em Saúde da Família da
Faculdade de Medicina, da Universidade Federal de
Alagoas



PROFSAÚDE
MESTRADO PROFISSIONAL EM SAÚDE DA FAMÍLIA

Método
CTM3
Profa. Dra. Almira Alves



**UNIVERSIDADE FEDERAL
DE ALAGOAS**



Caro(a) colega odontólogo, nossas saudações!

Foi criado para você e para os demais profissionais que atuam na Atenção Primária à Saúde (APS) um guia interativo para o acompanhamento do Pré-Natal Odontológico nas unidades básicas de saúde.

Este guia apresenta informações importantes acerca do Pré-Natal Odontológico, que podem ser acessadas por meio de artigos científicos e de vídeos disponibilizados na internet. Elaborado com a intenção de nortear a condução do Pré-Natal Odontológico pelos odontólogos que atuam na APS, de modo que seja realizada de maneira qualificada, e visando o alcance da meta pactuada para o Indicador 3 do Previnir Brasil - “Proporção de gestantes com atendimento odontológico realizado na Atenção Primária à Saúde”.

Produzido com base no Método CTM3, e pode ser lido por dispositivos eletrônicos, tais como: computadores, notebooks, tablets e smartphones. Recomenda-se que este arquivo seja aberto em um programa leitor de PDF, para que todas as funcionalidades interativas sejam totalmente aproveitadas e acessíveis da melhor forma possível. Clicando nas palavras em destaque, você terá acesso a informações valiosas.

As sugestões de bibliografias e de outros materiais disponíveis para consulta irão proporcionar um maior aprofundamento na temática. Para maiores detalhes e esclarecimentos, pode mandar perguntas ou dúvidas através desse [e-mail](#). Dessa que será respondido em tempo hábil.



ATENÇÃO!!!!

Para acessar os conteúdos sugeridos nesse guia, basta clicar nos textos sublinhados.

Você sabe qual a importância do Pré-Natal Odontológico?

O Pré-Natal Odontológico promove uma maior integração entre a Equipe de Saúde Bucal e a gestante, ampliando assim, o acesso das gestantes à assistência odontológica. Reorganiza o processo de trabalho dos profissionais de saúde bucal para garantir assistência odontológica, a estimulação da promoção da educação em saúde e o desenvolvimento da autonomia dessas mulheres com relação aos cuidados com a sua saúde bucal e com a do bebê. Além disso, contribui para a obtenção de melhores condições de saúde bucal na primeira infância.

Para mais informações, você pode consultar:

[A importância do Pré-Natal Odontológico.](#)

[Odontologia e gestação: a importância do Pré-Natal Odontológico](#)



[Pré-Natal Odontológico na Atenção Primária](#)

[> Saps Secretária de Atenção Primária à Saúde](#)

Você sabia que muitas gestantes não têm acesso ao Pré-Natal Odontológico?

Mesmo diante da importância do Pré-Natal Odontológico, muitas gestantes ainda passam pelo período gestacional sem ter ao menos um atendimento odontológico. Isso acontece principalmente, pela baixa percepção da necessidade de tratamento odontológico pelas gestantes, pelos mitos sobre as consultas odontológicas durante a gravidez e pelas dificuldades de acesso aos serviços de saúde.

Saiba mais!

Fatores associados aos cuidados de saúde bucal durante a gestação.



Saúde bucal - mitos e verdades, odontologia x gestação
SESC Bahia

Qual é a percepção das gestantes sobre o Pré-Natal Odontológico?

Pesquisas apontam que as gestantes consideram o Pré-Natal Odontológico importante, devido ao estabelecimento de uma ponte de acesso aos serviços de saúde, à oportunidade de receber tratamento odontológico e à consciência de que isso contribui para a sua saúde e a do bebê que está por nascer.

Para mais informações, consulte:

Autopercepção do Pré-Natal Odontológico pelas gestantes de uma unidade básica de saúde.

Percepção materna sobre a importância do Pré-Natal Odontológico na estratégia de saúde da família.



Qual a importância do Pré-Natal Odontológico para o bebê?

A prevenção e o tratamento da cárie dentária e da doença periodontal são de suma importância para reduzir a probabilidade de partos prematuros e bebês com baixo peso ao nascer. A educação em saúde durante a gestação é fundamental para o desenvolvimento do autocuidado da gestante, tanto em relação à sua saúde quanto à saúde do bebê que está por nascer.

Para mais informações você pode acessar:

[A importância do Pré-Natal Odontológico na saúde do infante: uma revisão de literatura.](#)



Qual a importância do acompanhamento multiprofissional no Pré-Natal e no Pré-Natal Odontológico?

O modelo assistencial desenvolvido na Estratégia de Saúde da Família (ESF) tem se mostrado bastante eficaz na captação de gestantes para a realização do Pré-Natal e do Pré-Natal Odontológico. A atuação de uma equipe multiprofissional tem favorecido o aumento do acesso das gestantes ao Pré-Natal Odontológico e às ações de prevenção e promoção da saúde. Dessa forma, tem contribuído significativamente para a melhoria das condições de saúde bucal das gestantes e dos bebês.

Acesse para mais informações:

[O Pré-Natal Odontológico: contribuição da ESF, atendimento integral e conhecimento, uma revisão da literatura.](#)



Quais são os problemas bucais mais comuns na gravidez?

Os problemas bucais mais comuns durante a gravidez são: cárie dentária, erosões no esmalte dentário, mobilidade dentária, gengivite e periodontite. Essas doenças poderão ser detectadas a partir de um exame clínico minucioso, que deverá ser realizado na primeira consulta odontológica da gestante. O planejamento do tratamento deve incluir atividades educativas, preventivas e curativas, que poderão ser executadas de maneira individual ou coletiva.

Fique atento!

Cadernos de Atenção Básica nº 32 - Atenção ao pré-natal de baixo risco / abordagens da saúde bucal na gestação, pag. 143-145.

A importância do Pré-Natal Odontológico na atenção básica: uma revisão integrativa da literatura.

Saúde bucal da gestante



A gestação causa alterações bucais na gestante?

Quais são as recomendações para o atendimento odontológico das gestantes?

Algumas recomendações são superimportantes para a realização do Pré-Natal Odontológico, tais como o posicionamento da gestante na cadeira odontológica, a terapêutica medicamentosa e o uso de anestesia local com doses adequadas dos anestésicos locais.

A importância do Pré-Natal Odontológico na atenção básica: uma revisão integrativa da literatura.



A gestação causa alterações bucais na gestante?

Por que é necessário realizar a avaliação geral da gestante em cada período da gravidez?

Sugere-se que o acompanhamento das gestantes na atenção básica seja realizado por uma equipe multiprofissional e que cada fase do período gestacional, seja avaliada para oferecer um tratamento que contemple todas as necessidades da paciente. O atendimento odontológico não deve fornecer riscos nem para a gestante e nem para o bebê; portanto, a reavaliação se faz necessária.

Fique sabendo mais:

[Livro Diretriz para a prática clínica odontológica na atenção primária à saúde: tratamento em gestantes](#)

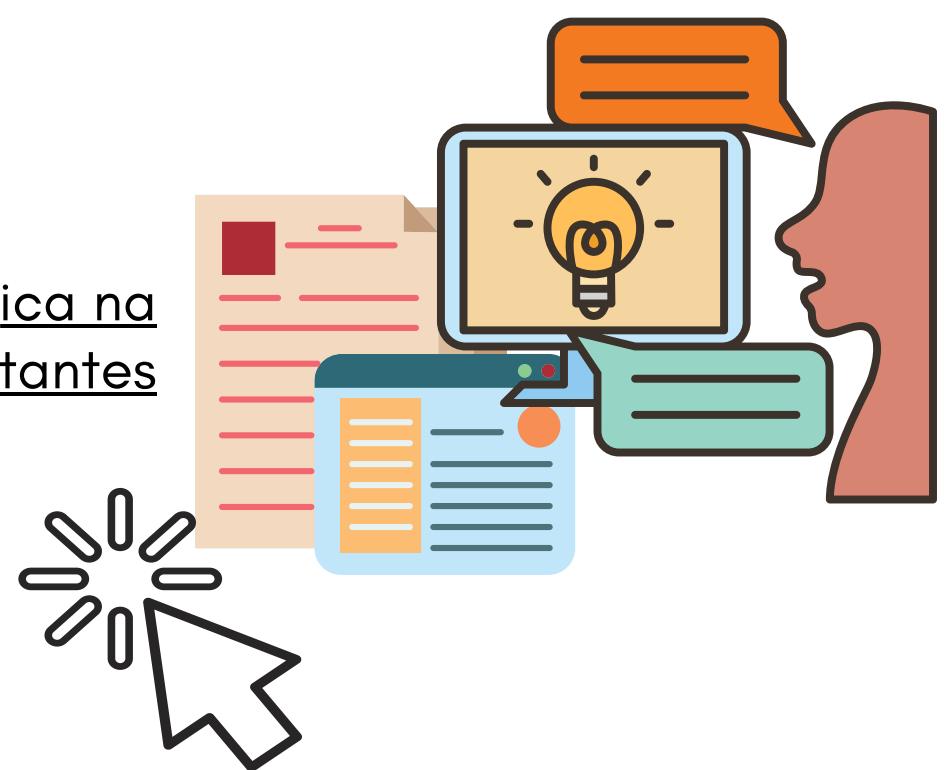

[Terapêutica medicamentosa na gestação](#)

Quais as recomendações do Indicador do Previne Brasil – Atendimento odontológico à gestante?

O indicador "Proporção de gestantes com atendimento odontológico realizado" tem por objetivo verificar o acesso das gestantes ao atendimento odontológico durante o pré-natal. Para o cálculo do indicador, são consideradas, para o numerador, as gestantes que tenham pelo menos uma consulta odontológica realizada durante o pré-natal. Para o denominador, são consideradas as mulheres cadastradas como gestantes e que finalizam o Pré-Natal no quadrimestre avaliado. A meta pactuada para este indicador é de 60%.

Para mais informações:

[Nota técnica nº 3/2022 – SAPS/MS – 1. Indicador 3.1.1. Proporção de gestantes com atendimento odontológico realizado na Atenção Primária à Saúde](#)

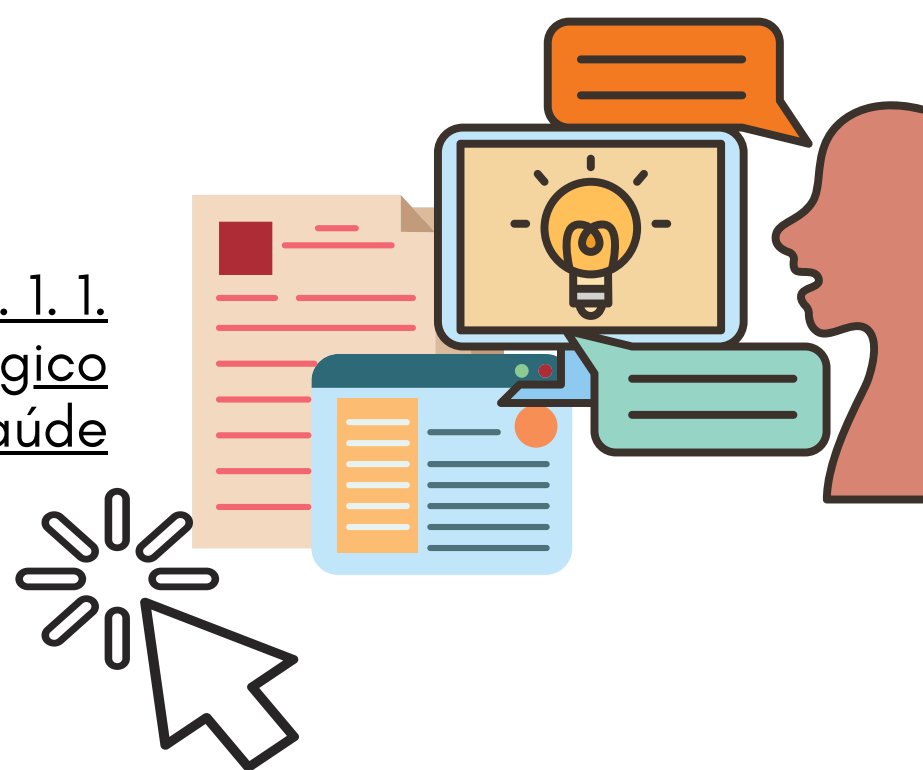

[Previne Brasil e a importância do Pré-Natal Odontológico](#)

[Indicador 03 – Saúde Bucal no Previne Brasil](#)

Sugestões de estratégias para o alcance da meta pactuada para o Indicador do Previne Brasil – “Proporção de gestantes com atendimento odontológico realizado”

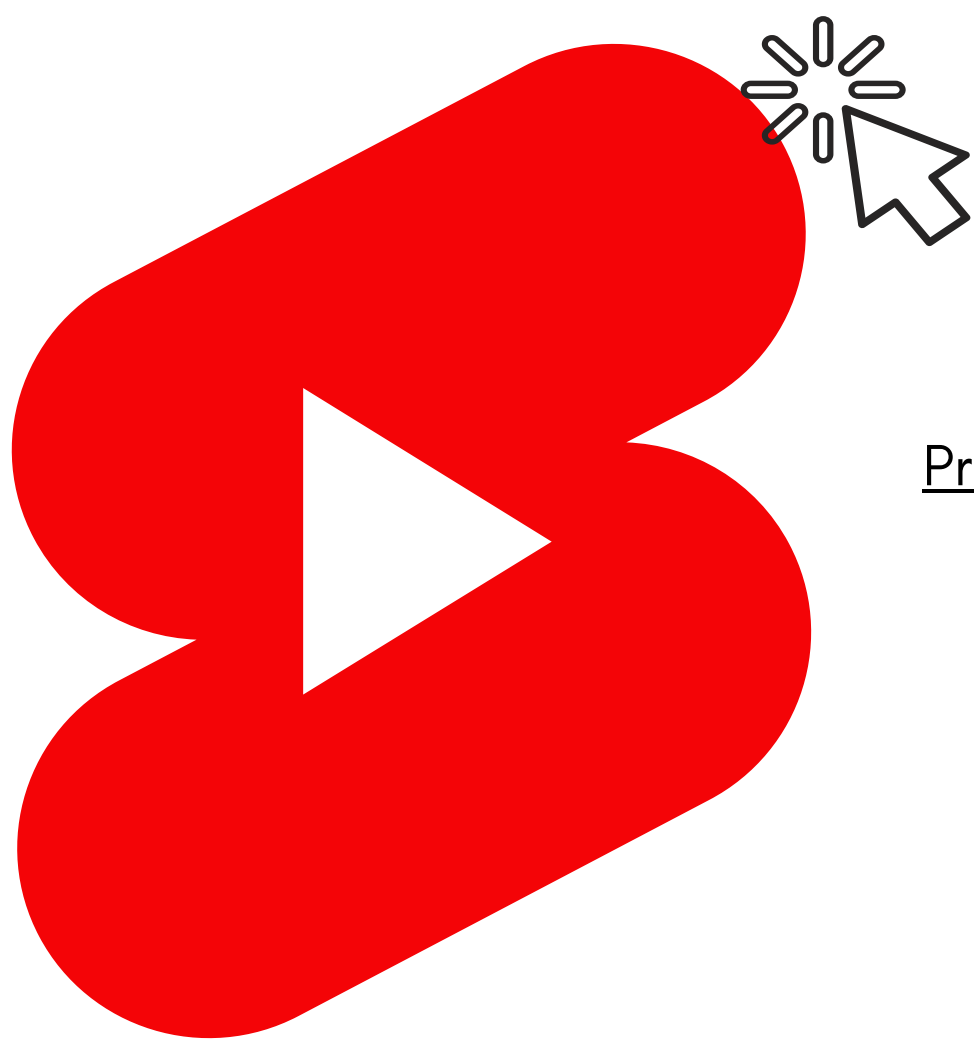

Proporção de gestantes com atendimento odontológico realizado

Planilha eletrônica para o acompanhamento do Pré-Natal Odontológico na Atenção Primária à Saúde

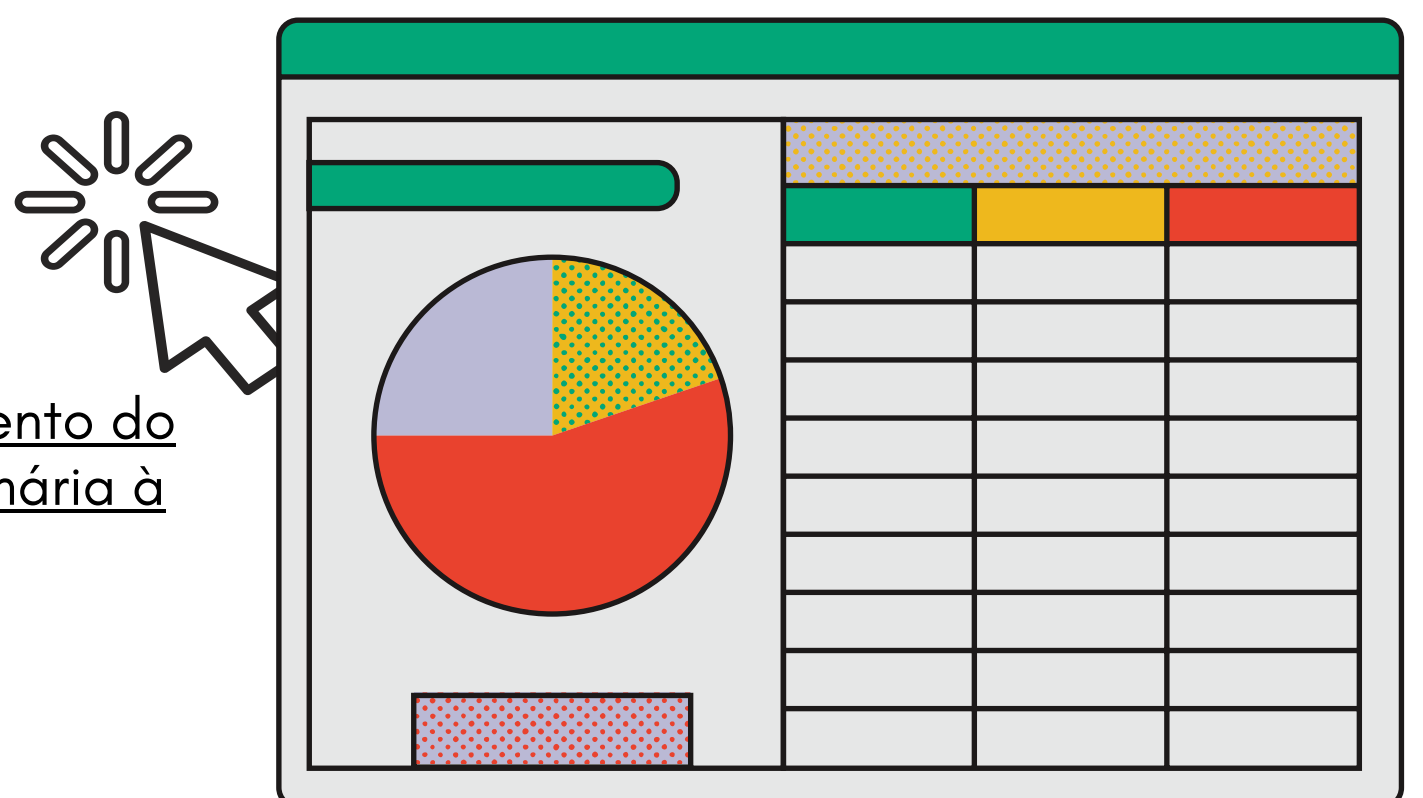

Que tal uma música para relaxar?

Você pode aproveitar e tomar uma

água, um suco, um cafezinho.

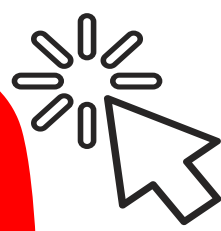
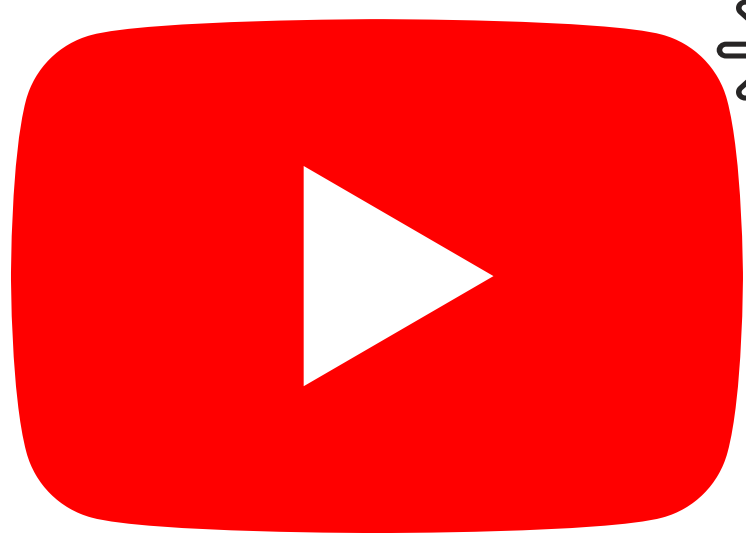

[Bruna Olly -Agora sou mãe.](#)

Fique à vontade!

Leituras complementares sobre Pré-Natal Odontológico

Importância do Pré-Natal Odontológico: uma revisão narrativa

Atenção à saúde bucal de gestante no Brasil: uma revisão integrativa



Chegamos ao final.

Agora você já pode descansar.

Esperamos que o guia tenha sido bastante útil!



Referências

BOTELHO D. L. L.; LIMA V. G. A.; BARROS, M. M. A.F.; ALMEIDA, J. R. S.A. Odontologia e gestação: a importância do pré-natal odontológico. SANARE - Revista de Políticas Públicas, [S. I.], v.18, n. 02, 2020. DOI: 10.36925/sanare.v.18i2.1376. Disponível em em: <https://sanare.emnuvens.com.br/sanare/article/view/1376/701>. Acesso em: 20 jan. 2023.

BRASIL. Cadernos de atenção básica : atenção ao pré-natal de baixo risco - N° 32 . Pág. 143 - 145. Brasília, DF: Ministério da Saúde, [2012]. Disponível em: https://bvsms.saude.gov.br/bvs/publicacoes/cadernos_atencao_basica_32_prenatal.pdf. Acesso em : 10 dez. 2022.

_____. Cadernos de atenção básica: saúde bucal - N° 17. Pág. 64 - 67. Brasília, DF: Ministério da Saúde, [2006]. Disponível em: https://bvsms.saude.gov.br/bvs/publicacoes/saude_bucal.pdf. Acesso em : 10 dez. 2022.

_____. Diretriz para a prática clínica odontológica na Atenção Primária à Saúde: tratamento em gestantes. Brasília, DF: Ministério da Saúde, 2022. Disponível em: http://189.28.128.100/dab/docs/portaldab/publicacoes/pratica_odontologica_gestantes.pdf. Acesso em 24 mai. 2022.

_____. Nota técnica nº 03/2022 - SAPS/MS 1. Indicador 3. 1. 1. Proporção de gestantes com atendimento odontológico realizado na atenção primária à saúde. Brasília, DF: Ministério da Saúde, 2022. Disponível em: http://189.28.128.100/dab/docs/portaldab/documentos/financiamento/nota_tecnica_3_2022.pdf. Acesso em 09 dez. 2022.

_____. Saúde bucal da gestante. Brasília, DF: Ministério da Saúde, 2022. Disponível em: http://189.28.128.100/dab/docs/portaldab/publicacoes/livreto_saude_bucal_gestante.pdf. Acesso em 24 mai. 2022.

BRITO, G. M. S. ; BOCASSANTA, A.C.S.; MURILLO, R.S.G.; GOMES, S.P.M. Percepção materna sobre a importância do pré-natal odontológico na Estratégia de Saúde da Família . Humanidades Médicas, [S. I.], v. 22, n. 02, p.386-406, jun. 2022. ISSN: 1727-8120. Disponível em: <https://humanidadesmedicas.sld.cu/index.php/hm/article/view/2340/1471>. Acesso em 20 jan. 2023.

CELESTINO, J.; STUDART, L.; OLIVEIRA, O. A importância do pré-natal odontológico na atenção básica: uma revisão integrativa da literatura. Conjecturas, [S. I.], v. 22, n. 12, p. 718-730, 2022. Doi: <https://doi.org/10.53660/CONJ-1588-2D17>. Disponível em: <http://conjecturas.org/index.php/edicoes/article/view/1588>. Acesso em: 17 jan. 2023.

CUNHA, A. A.; MORAES, M.F. O pré-natal odontológico: contribuição da ESF, atendimento integral e conhecimento, uma revisão da literatura. Arquivos de Ciências da Saúde da UNIPAR , Umuarama, v. 26 , n. 03 , p. 671 - 680, set./dez. 2022. Disponível em : <https://revistas.unipar.br/index.php/saude/article/download/8516/4321>. Acesso em: 17 jan.2023.

LOPES, I. K. R. ; PESSOA, D. M. V.; MACÊDO, G. L. Autopercepção do pré-natal odontológico pelas gestantes de uma unidade básica de saúde. Revista Ciência Plural, [S.I.], v. 04, n. 02, p. 60 – 72, 2019. Doi: <https://doi.org/10.21680/2446-7286.2018v4n2ID16839>. Disponível em: <https://periodicos.ufrn.br/rcp/article/view/16839>. Acesso em : 17 jan. 2023.

MARTINELLI, K. G.; BELOTTI, L.; POLETTO, Y. M.; NETO, E.T.S. ; OLIVEIRA, A. E. Fatores associados ao cuidado de saúde bucal durante a gravidez. Arquivos em Odontologia, [S. I.], v. 56, 2020. Doi: 10.7308/aodonto/2020.56.e16. Disponível em: <https://periodicos.ufmg.br/index.php/arquiosemodontologia/article/view/16353> . Acesso em : 17 jan. 2023.

NASCIMENTO, A. L. C.; MOURA, D. M.; DE SÁ JUNIOR, I. C.; LEAL, R. B.; MENEZES, V. A. A importância do pré-natal odontológico na saúde do infante: uma revisão de literatura. Revista Uningá , [S. I.], v. 58, p. eUJ-3566, 2021. Doi: 10.46311/2318-0579.58.eUJ 3566. Disponível em: <https://revistauninga.br/uninga/article/view/3566>. Acesso em: 17 jan. 2023.

SILVA, E. D. A.; SILVA, M. R. P.; MORAIS, Y. J.; KERVAHAL , P. A. Importância do pré-natal odontológico: uma revisão narrativa. Recherche, Society and Development, v. 10, n. 15, e147101522813, 2021. ISSN : 2525 -3409 .Doi: <http://dx.doi.org/1033448/rsd-v10-i15.22813>. Disponível em: <https://rsdjournal.org/index.php/rsd/article/download/22813/20163/274786>. Acesso em : 10 dez. 2022.

SOUZA, G. C. A.; MEDEIROS, R. C. F.; RODRIGUES, M. P.; EMILIANO, G. B. G. Atenção à saúde bucal de gestantes no Brasil: uma revisão integrativa. Rev. Ciênc. Plur. , [S.I.], Natal , v. 07, n.01, p. 124 – 146, 2021.Doi: <https://doi.org/10.21680/2446-7286.2021v7n1ID23036>. Disponível em: <https://periodicos.ufrn.br/rcp/article/view/23036>. Acesso em : 20 jan. 2023.